

Statistik 2016

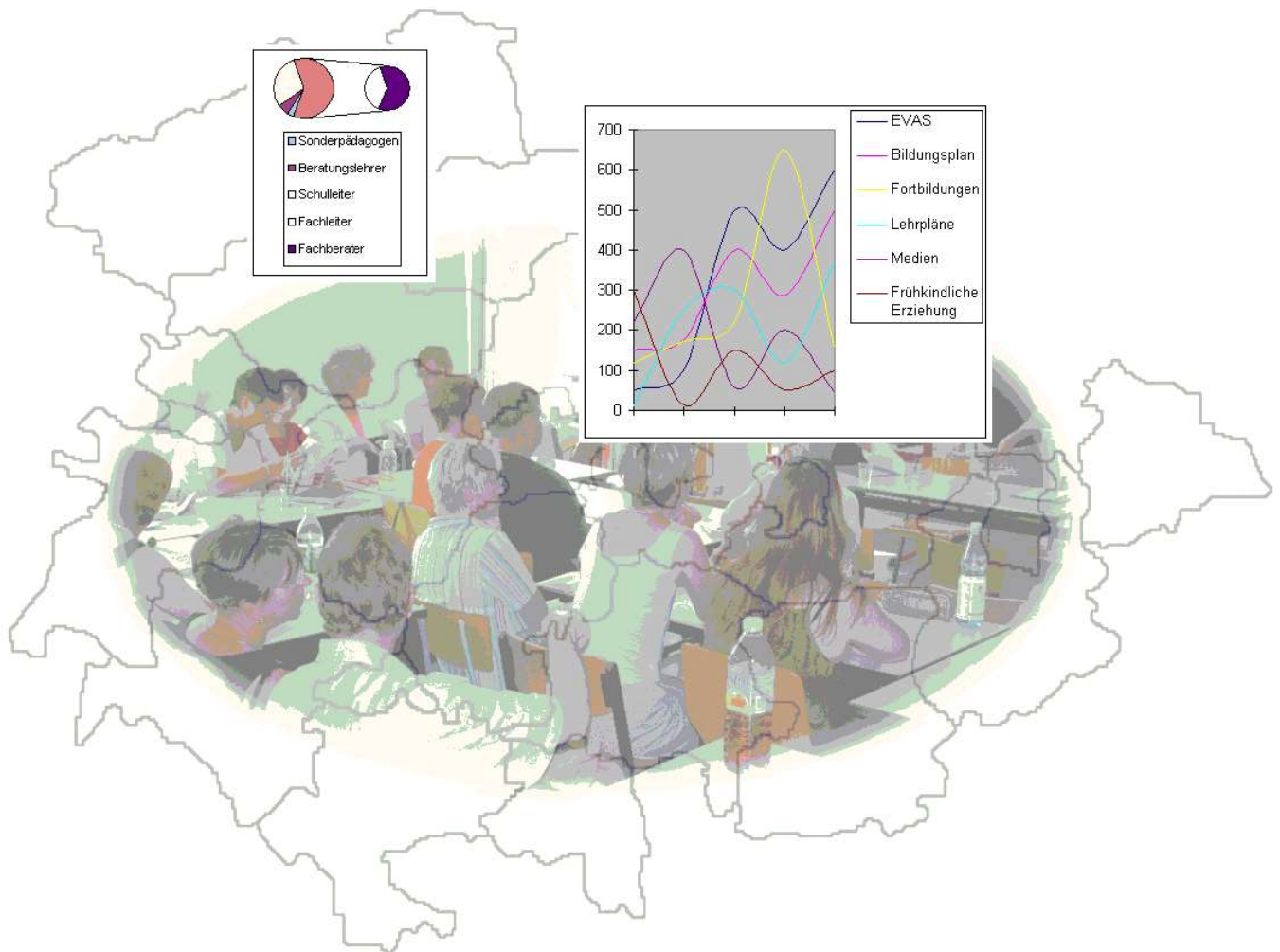

**Statistische
Angaben zur**
zentralen,
regionalen und
innerschulischen
**Fort- und
Weiterbildung
in Thüringen**

Inhalt

1 Allgemeines

2 Übersicht der gesamten Fort- und Weiterbildungen (landesweit, regional und innerschulisch)

- 2.1 Anzahl der Veranstaltungen
- 2.2 Anzahl der Teilnehmer
- 2.3 Verteilung der Veranstaltungen auf die Schularten

3 Landesweite Fort- und Weiterbildung

- 3.1 Übersicht über die Dauer der durchgeführten Veranstaltungen
- 3.2 Verteilung der Veranstaltungen auf die Schularten
- 3.3 Veranstaltungen nach Sachgebieten
- 3.4 Veranstaltungen für Lehrer mit besonderen Aufgaben

4 Regionale Fortbildung

- 4.1 Verteilung der Veranstaltungen auf die Schularten in den einzelnen Schulämtern
- 4.2 Verteilung der Teilnehmer auf die Schularten in den einzelnen Schulämtern
- 4.3 Schwerpunkte der Veranstaltungen
- 4.4 Verteilung der regionalen Veranstaltungen auf die unterrichtsfreie Zeit

5 Innerschulische Fortbildungsveranstaltungen

- 5.1 Grundsätzliches und Beteiligung der Schulen
- 5.2 Entwicklung der budgetierten Schulen
- 5.3 Statistische Angaben budgetierter Schulen für das Haushaltsjahr 2015
 - 5.3.1 Anzahl der staatlichen Schulen, die mit einem Budget arbeiten (nach Schularten und Schulämtern strukturiert)
 - 5.3.2 Übersicht der durchgeführten Veranstaltungen
 - 5.3.3 Schwerpunkte der Fortbildung

6 Tendenzen in der Fortbildung

1 Allgemeines

Im Zeitraum von Januar 2016 bis Dezember 2016 wurden in **3537** landesweiten, regionalen und innerschulischen Fort- und Weiterbildungsveranstaltungen für Thüringer Lehrer, Erzieher und Sonderpädagogische Fachkräfte insgesamt **39566** Teilnehmer registriert. Personen, die an mehreren Veranstaltungen teilgenommen haben, wurden auch mehrfach gezählt.

Alle Personenbezeichnungen gelten gleichermaßen für Personen weiblichen und männlichen Geschlechts.

Im folgenden werden diese Daten detailliert vorgestellt. Ausgangsdaten für die Analyse sind:

- Anzahl der Veranstaltungen
- Anzahl der Teilnehmer in Veranstaltungen
- Dauer von Veranstaltungen
- Zuordnung der Veranstaltung zu Schularten und Fächern

2 Übersicht der gesamten Fort- und Weiterbildungen (landesweit, regional und innerschulisch)

2.1 Anzahl der Veranstaltungen

Tabelle 1:

	Summe der angebotenen Veranstaltungen	ausgefallene Veranstaltungen		durchgeführte Veranstaltungen		Anteile in %
		Summe	in %	Summe	in %	
landesweit	1992	211	11%	1781	89%	50%
SSA Mittelthüringen	213	31	15%	182	85%	5%
SSA Südthüringen	245	54	22%	191	78%	5%
SSA Nordthüringen	383	84	22%	299	78%	8%
SSA Ostthüringen	267	31	12%	236	88%	7%
SSA Westthüringen	216	56	26%	160	74%	5%
innerschulisch	770	82	11%	688	89%	20%
Gesamt	4086	549	13%	3537	87%	

Diagramm 1: prozentualer Anteil der Bereiche an den durchgeführten Veranstaltungen



Diagramm 2: Anzahl der durchgeführten Veranstaltungen



2.2 Anzahl der Teilnehmer

Tabelle 2:

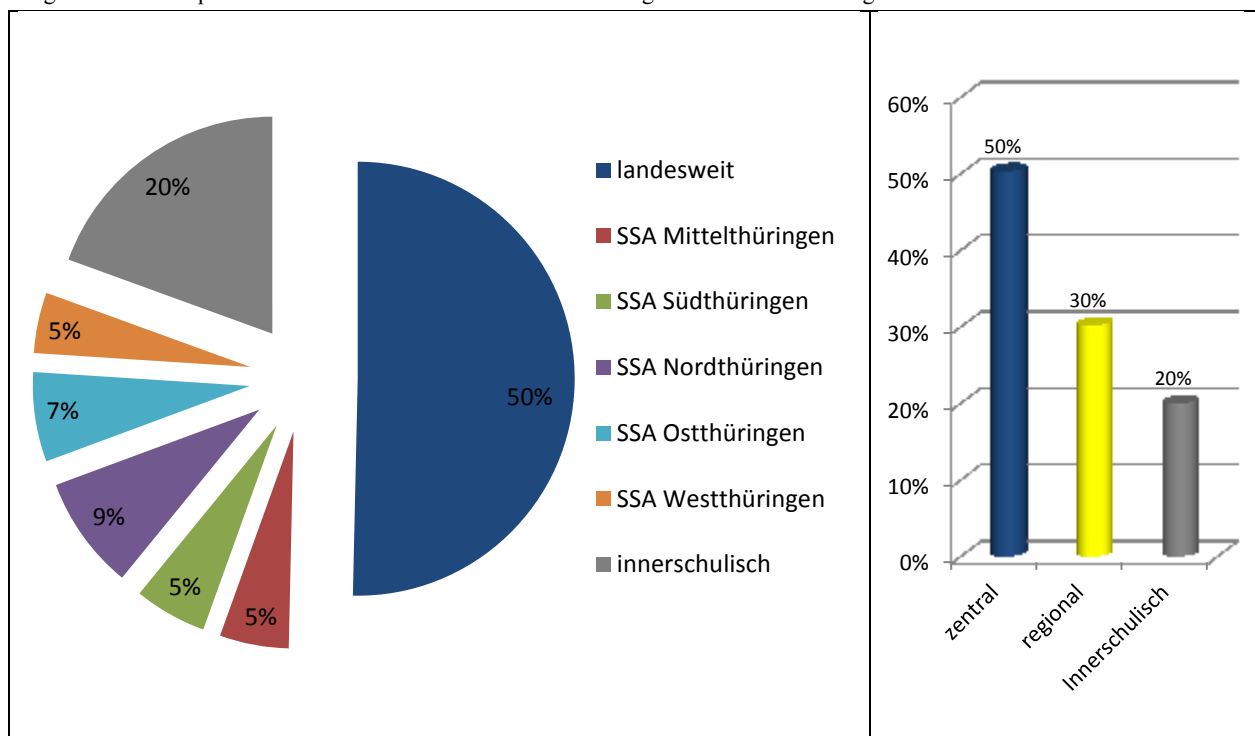
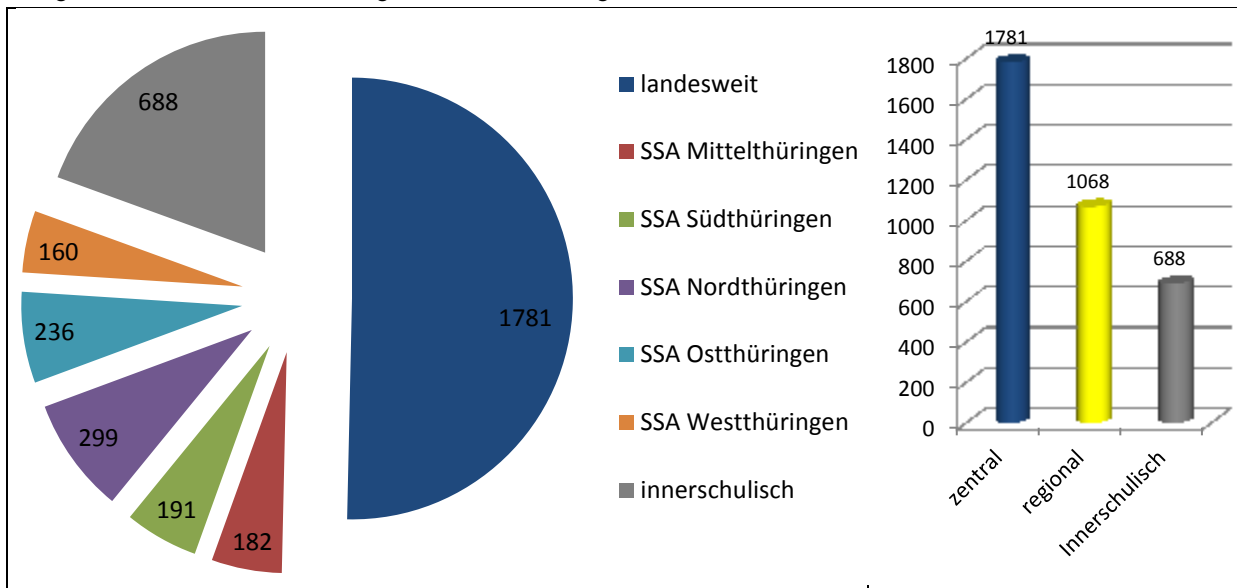
	Anzahl der Teilnehmer	in %
landesweit	21119	53%
SSA Mittelthüringen	2203	6%
SSA Südthüringen	1647	4%
SSA Nordthüringen	3172	8%
SSA Ostthüringen	2718	7%
SSA Westthüringen	1561	4%
innerschulisch	7146	18%
Gesamt	39566	

Diagramm 3: prozentuale Verteilung der Teilnehmer



Diagramm 4: Anzahl der Teilnehmer



2.3 Verteilung der Veranstaltungen auf die Schularten

Tabelle 3:

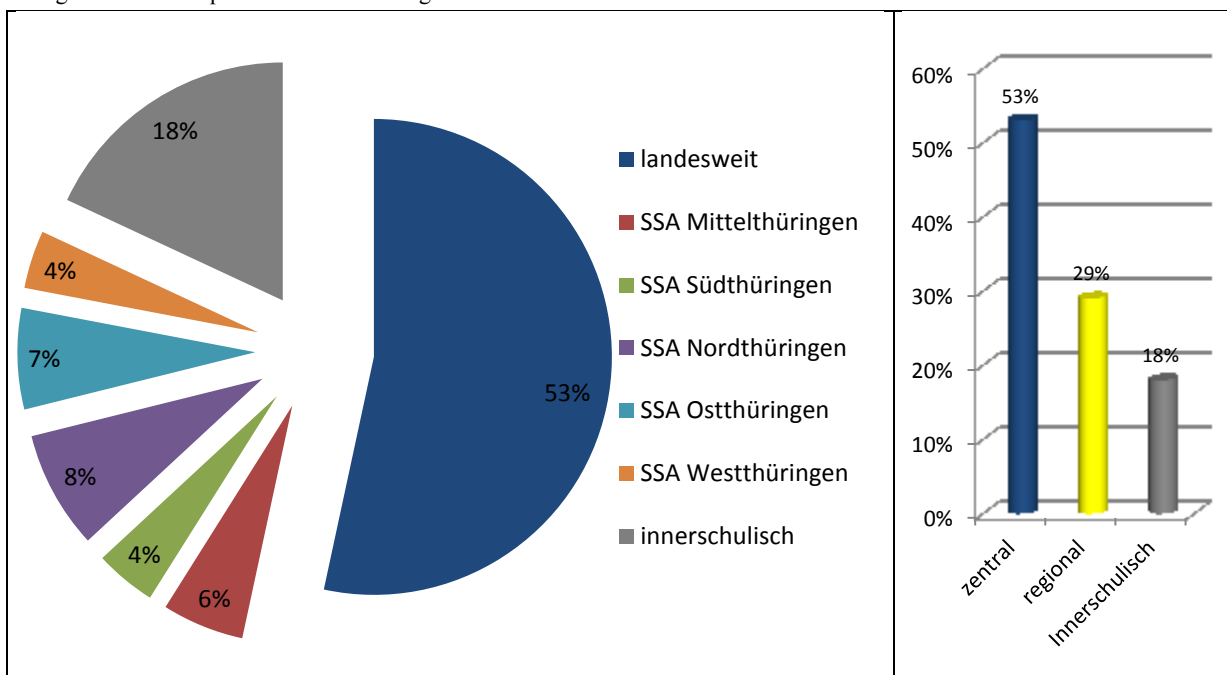
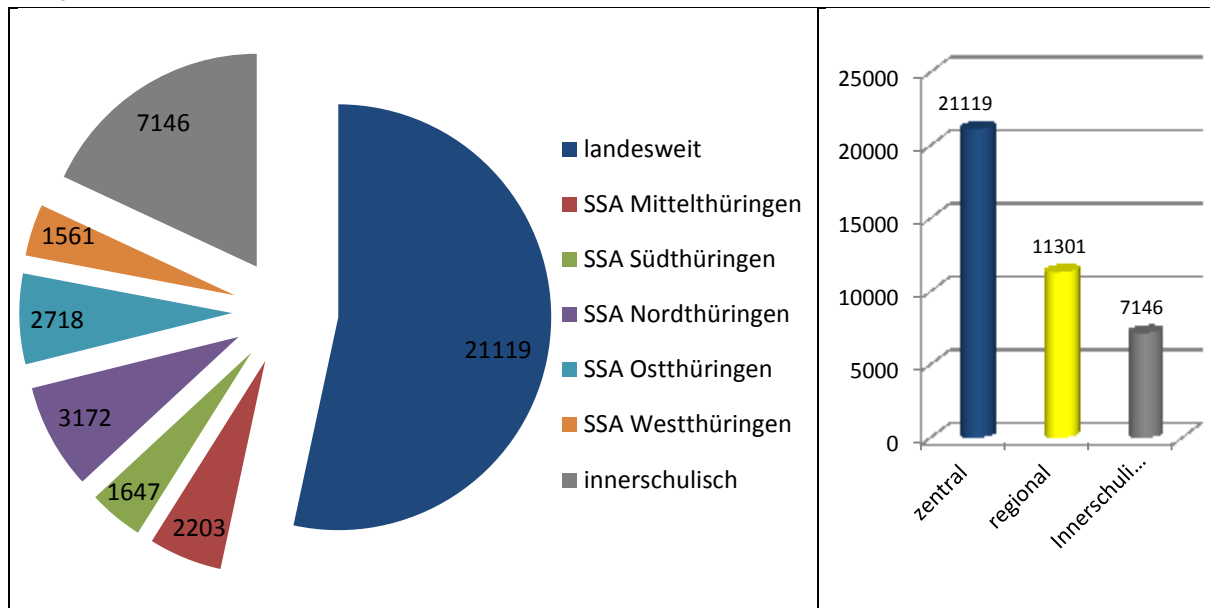
	Grundschule/ Hort	Regel- schule	Gymnasium	BbS	Förderschule	TGS	sonstige
landesweit	864	820	1042	835	475	616	113
Mittelthüringen	61	127	111	26	64	110	0
Südthüringen	108	120	103	36	79	109	0
Nordthüringen	171	214	195	123	146	115	0
Ostthüringen	119	156	151	58	89	135	0
Westthüringen	52	101	105	60	60	95	0
innerschulisch	238	66	55	220	63	34	12
Gesamt	1613	1604	1762	1358	976	1214	125
Anteile in %	19%	19%	20%	16%	11%	14%	1%

Die Auswertung erfolgt programmgestützt. Einer Veranstaltung können bis zu n Schularten zugeordnet werden. Diese Veranstaltungen wurden dann auch n-mal ausgewertet.

Ca. 35 % aller Veranstaltungen wurden für alle Schularten angeboten.

Diagramm 5: Verteilung der Veranstaltungen auf die Schularten

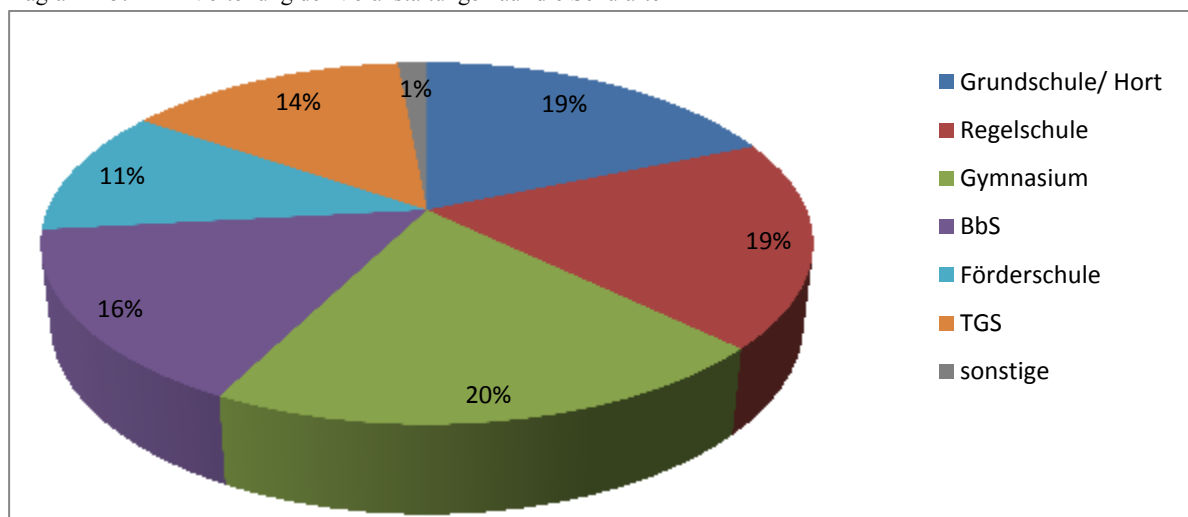

3 Landesweite Fort- und Weiterbildung

3.1 Übersicht über die Dauer der durchgeführten Veranstaltungen

Summe der durchgeführten Veranstaltungen: 1781

Summe aller Teilnehmer : 21119

Diagramm 8: Verteilung der Veranstaltungen nach ihrer Dauer

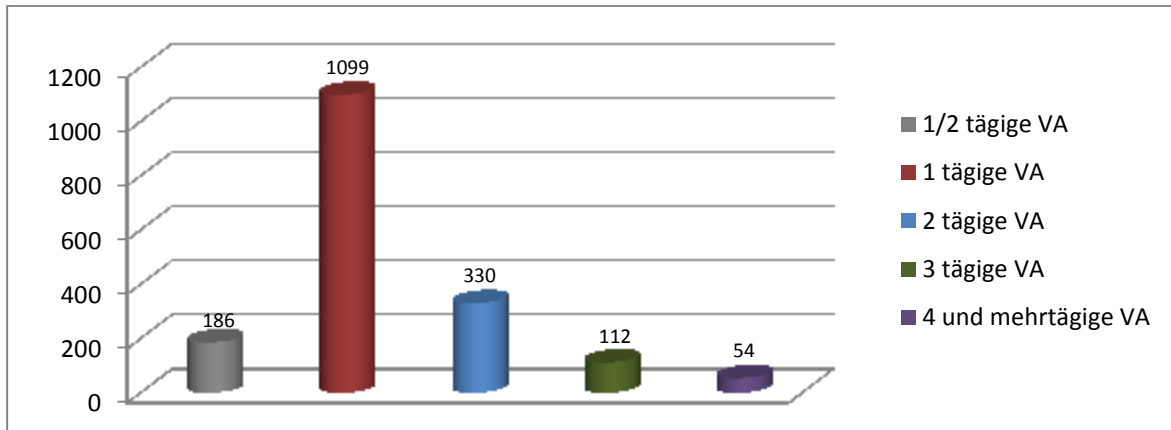

3.2 Verteilung der Veranstaltungen auf die Schularten

Die Auswertung erfolgt programmgestützt. Einer Veranstaltung können mehrere Schularten zugeordnet werden. Bei der Analyse wurden dadurch diese Veranstaltungen mehrfach berücksichtigt. Ca. 35 % aller Veranstaltungen wurden für alle Schularten angeboten.

Tabelle 5: Verteilung der Veranstaltungen auf Schularten

Schulart	Anz. Veranstaltungen	in %.
Grundschule/ Hort	864	18%
Regelschule	820	17%
Gymnasium	1042	22%
Berufsbildende Schule	835	18%
Förderschule	475	10%
Thüringer Gemeinschaftsschule	616	13%
Frühkindliche Bildung	113	2%

Diagramm 9: Verteilung der Veranstaltungen auf Schularten

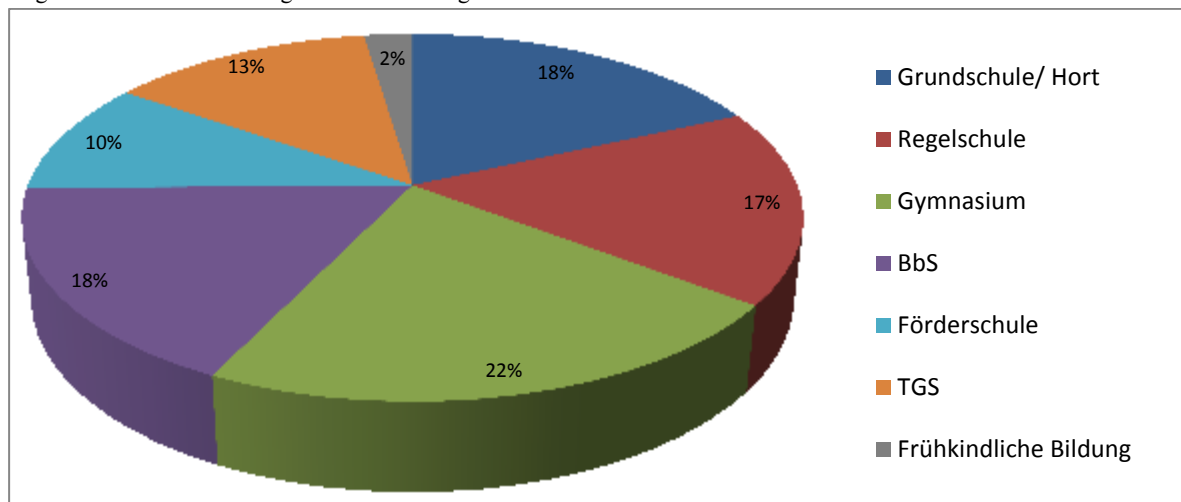

3.3 Veranstaltungen nach ausgewählten Sachgebieten

Tabelle 6:

Sachgebiet	zusammengefaßte Referate		Summe
Fächergruppe Sprachen	510- Deutsch	44	
	515- Deutsch als Zweitsprache	43	
	560- Griechisch, Latein	31	
	520- Fremdsprachen I: Russisch	14	
	530/ 535- Fremdsprachen II: Englisch	101	
	540- Fremdsprachen III: Französisch, Italienisch, Spanisch	50	283
Fächergruppe Mathematik/ Naturwissenschaften/ Technik	760- Mathematik (Regelschule/ GY/ BbS)	59	
	890/ 895- SINUS	8	
	120- Mathematik Grundschule	14	
	730- Math-Nat-Tage/ Astronomie/ Physik	37	
	470/ 720- Medien/ Informatik	17	
	620- Werken/ Wirtschaft und Technik	35	
	740- Biologie/ Chemie/ MNT	99	269
Fächergruppe Gesellschaftswissenschaften	810- Politische Bildung/ Sozialkunde/ Sozialwesen	39	
	820- Geschichte	38	
	830- Geographie	13	
	610- W-U-E/ Wirtschaft/ Recht	10	
	840- Neurelig. Bewegungen u. Sondergemeinschaften	1	
	850- Evangelische Religionslehre	1	
	860- Katholische Religionslehre	19	
	800- Religionslehre	18	
	870- Ethik	16	
	330- Wirtschaft/ Recht, Schuldenprävention	6	
480- Interkulturelles Lernen/ Nachhaltigkeit	1	162	
Fächergruppe Musik/ Kunst/ Sport	180/ 190- Darstellen und Gestalten	20	
	550- Musik, Kunsterziehung	49	
	750- Sport	15	84
fächerübergreifend	140/ 170- Inklusion	22	
	230/ 320- Förderrichtlinie	107	129

Diagramm 10: Verteilung der Veranstaltungen nach ausgewählten Sachgebieten

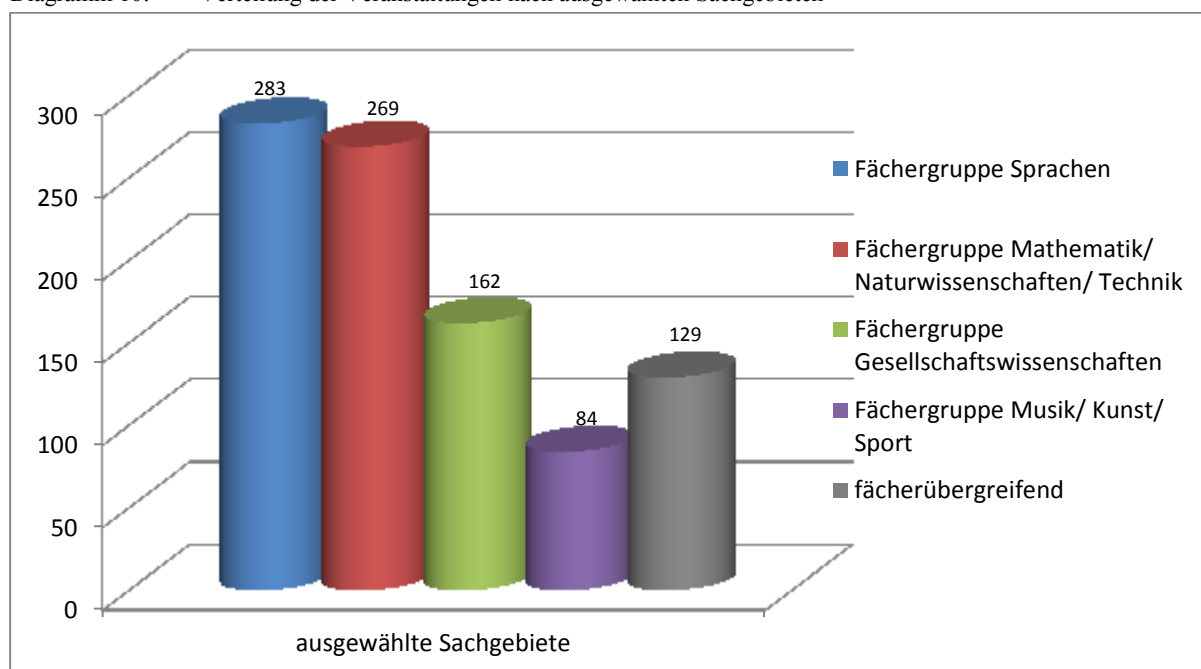

3.4 Veranstaltungen für Lehrer mit besonderen Aufgaben

Diagramm 11: Verteilung der Veranstaltungen für Lehrer mit besonderen Aufgaben

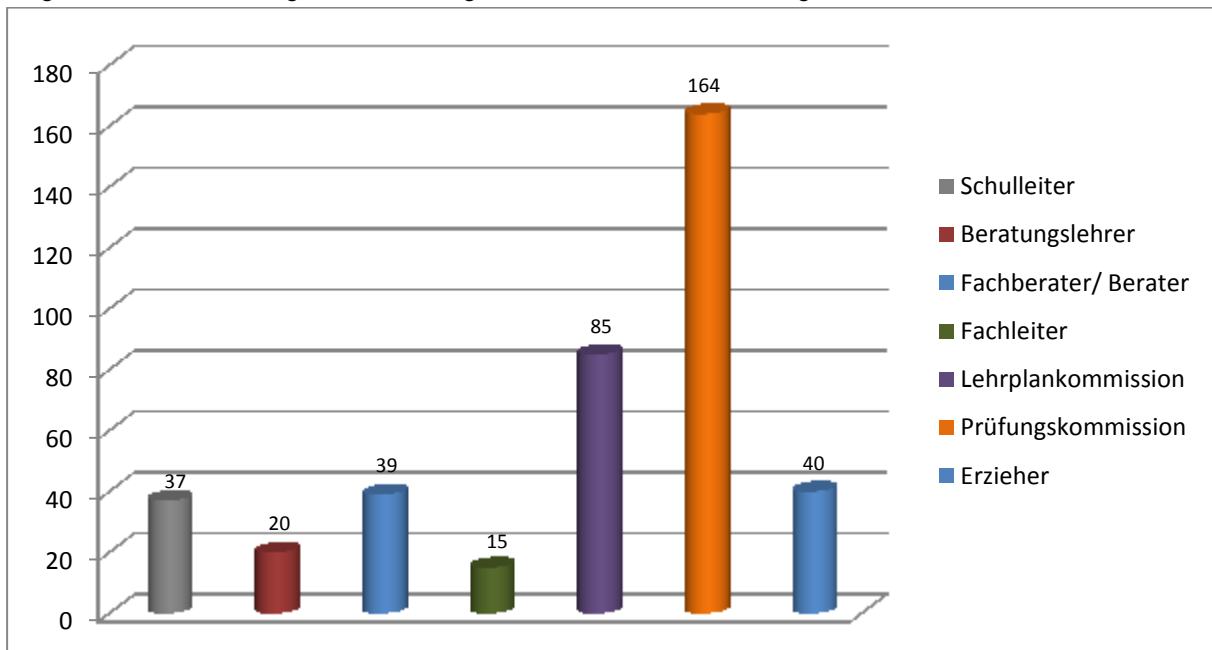

4. Regionale Fortbildung

4.1 Verteilung der Veranstaltungen auf die Schularten in den einzelnen Schulämtern

Tabelle 7: durchgeführte Veranstaltungen, selektiert nach Schularten

	Grundschule/ Hort	Regelschule	Gymnasium	BbS	Förderschule	TGS
Mittelthüringen	61	127	111	26	64	110
Südthüringen	108	120	103	36	79	109
Nordthüringen	171	214	195	123	146	115
Ostthüringen	119	156	151	58	89	135
Westthüringen	52	101	105	60	60	95
Gesamt	511	718	665	303	438	564

Die Auswertung erfolgt programmgestützt. Einer Veranstaltung können mehrere Schularten zugeordnet werden. Bei der Analyse wurden dadurch diese Veranstaltungen mehrfach berücksichtigt. Ca 35 % aller Veranstaltungen wurden für alle Schularten angeboten.

Diagramm 14: Verteilung der Veranstaltungen auf die Schularten



Diagramm 15: Verteilung der Veranstaltungen auf die Schularten je Schulamt



4.2 Verteilung der Teilnehmer auf die Schularten in den einzelnen Schulämtern

Tabelle 8: Teilnehmer nach Schulart

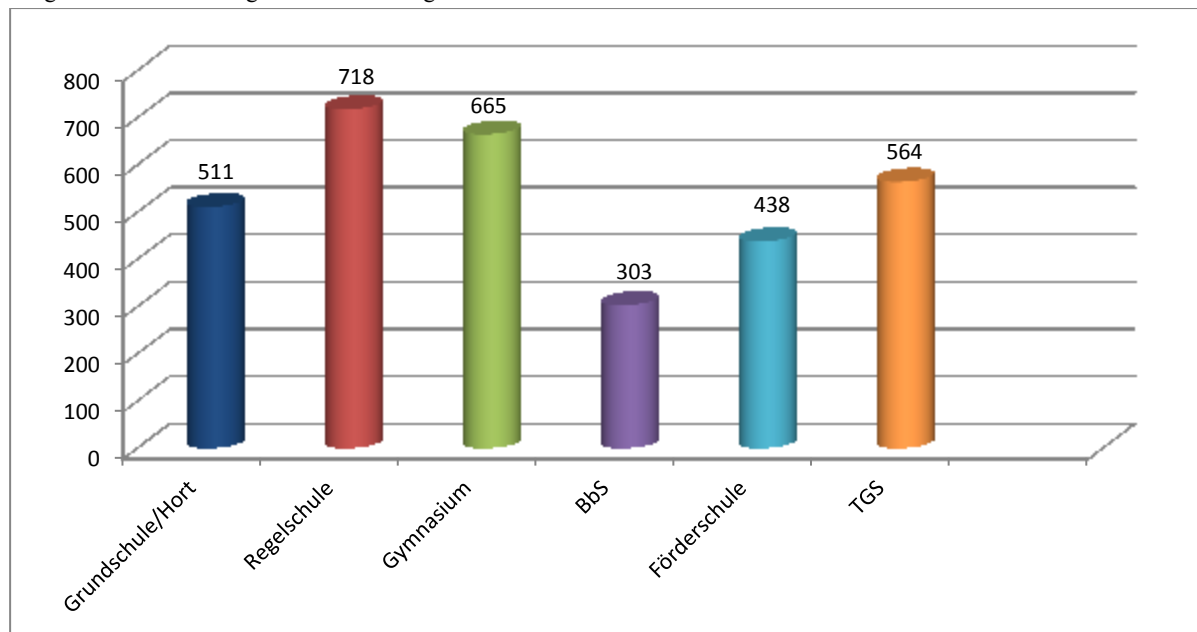
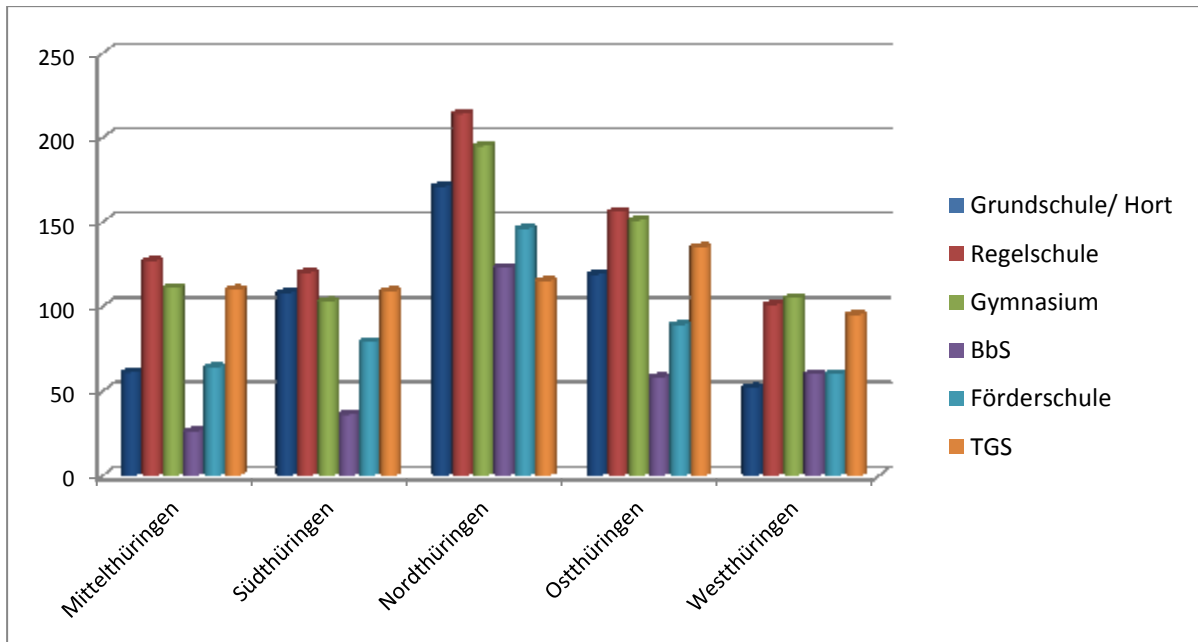
Teilnehmer	Grundschule/ Hort	Regeschule-	Gymnasium	BbS	Förderschule	TGS
Mittelthüringen	1066	1655	1553	682	959	1567
Südthüringen	1026	1066	887	424	821	889
Nordthüringen	2072	2137	1917	1231	1634	1612
Ostthüringen	2300	1649	1934	755	816	1669
Westthüringen	633	1033	1018	609	523	906
Gesamt	7097	7540	7309	3701	4753	6643

Die Auswertung erfolgt programmgestützt. Einer Veranstaltung können mehrere Schularten zugeordnet werden. Bei der Analyse wurden dadurch auch die Teilnehmer mehrfach berücksichtigt. Ca 35 % aller Veranstaltungen wurden für alle Schularten angeboten.

Diagramm 16: Verteilung der Teilnehmer auf die Schularten



Diagramm 17: Verteilung der Teilnehmer auf die Schularten je Schulamt



4.3 Schwerpunkte der Veranstaltungen

Schwerpunkte der regionalen Fortbildungen in den Schulamtsbereichen bestanden in:

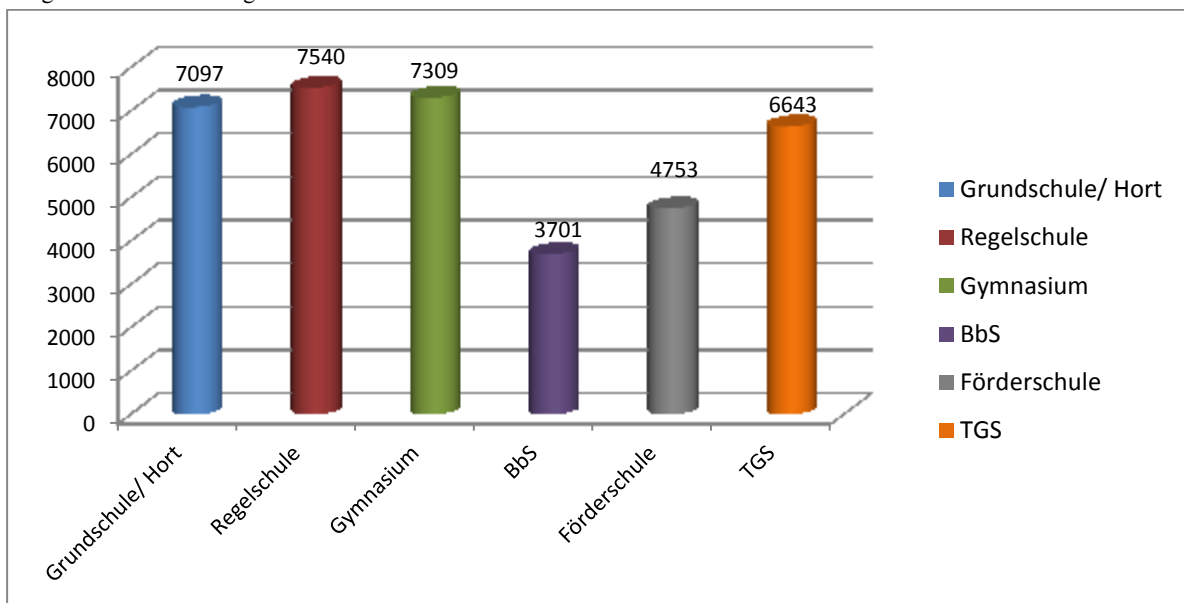
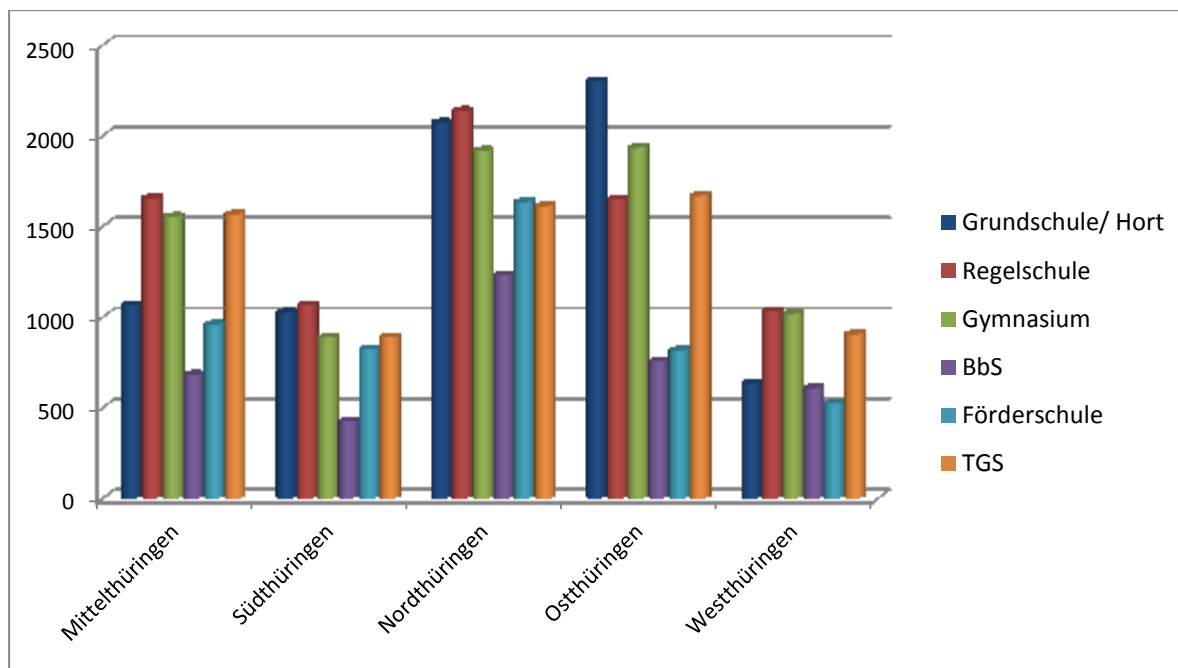
- Führungskräfteentwicklung (FKE)
- Eigenverantwortliche Schule und Schulentwicklung (EVA/ SE)
- Inklusion, Begabung, Förderung
- Medienbildung
- Schuleingangsphase
- Lehrplanarbeit
- Pädagogik/ Psychologie/ Gewalt (P/ P/ G)

Tabelle 9: Verteilung der Veranstaltungen nach ausgewählten fächerübergreifenden Schwerpunkten

Veranstaltungen	FKE	EVA/ SE	Inklusion, Begabung, Förderung	Medienbildung	Schuleingangsphase	Lehrplanarbeit	P/ P/ Gewalt
Mittelthüringen	2	15	24	4	4	3	11
Südthüringen	1	9	8	12	1	5	1
Nordthüringen	7	21	17	6	1	7	3
Ostthüringen	1	14	3	13	1	8	36
Westthüringen	1	7	3	2	1	3	12
Gesamt	12	66	55	37	8	26	63

Diagramm 18: Verteilung der Veranstaltungen nach ausgewählten Schwerpunkten



Tabelle 10: Verteilung der Teilnehmer auf Veranstaltungen nach ausgewählten fächerübergreifenden Schwerpunkten

Teilnehmer	FKE	EVA/ SE	Inklusion/ Begabung/ Förderung	Medien	Schuleingangsphase	Lehrplanarbeit	P/ P/ G
------------	-----	---------	--------------------------------	--------	--------------------	----------------	---------

Mittelthüringen	21	137	87	33	61	25	237
Südthüringen	8	138	135	72	10	101	9
Nordthüringen	98	162	207	39	12	53	37
Ostthüringen	12	121	21	93	13	128	277
Westthüringen	8	56	19	15	7	41	132
Gesamt	147	614	469	252	103	348	692

Diagramm 19: Verteilung der Teilnehmer auf die Veranstaltungen nach ausgewählten Schwerpunkten

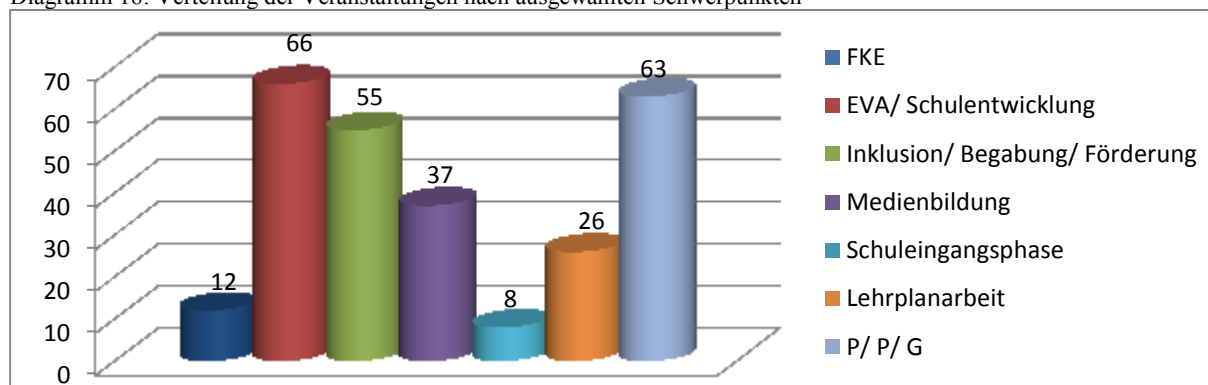
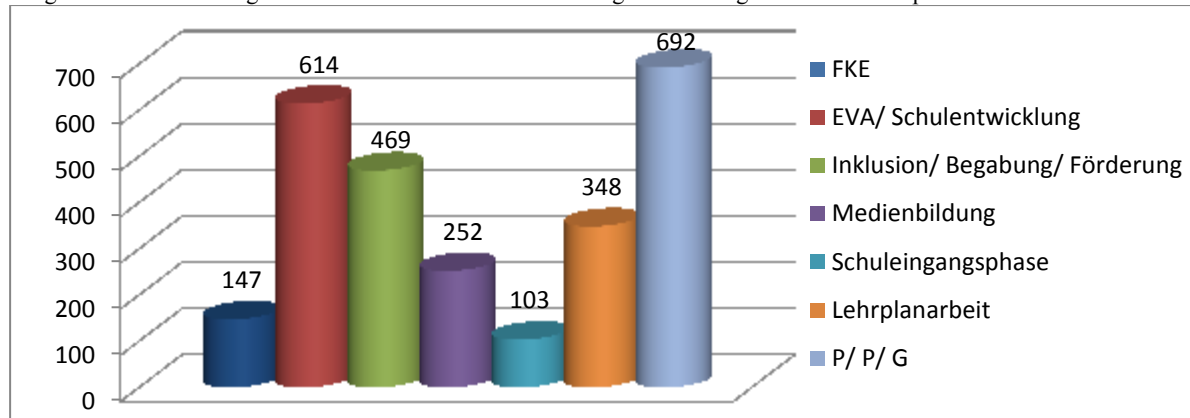

4.4. Verteilung der regionalen Veranstaltungen auf die unterrichtsfreie Zeit

Tabelle 11: Verteilung der Veranstaltungen nach Unterrichtszeiten

Veranstaltungen	halbtägig/ unterrichtsfrei	1-tägig	mehrtägig	Summe
Mittelthüringen	155	22	5	182
Südthüringen	188	3	0	191
Nordthüringen	289	10	0	299
Ostthüringen	219	16	1	236
Westthüringen	152	8	0	160
Gesamt	1003	59	6	1068

Ca. 94% aller regionalen Veranstaltungen finden in der unterrichtsfreien Zeit statt.

Diagramm 20: Verteilung der Veranstaltungen auf unterrichtsfreie Zeiten



Tabelle 12: Verteilung der Teilnehmer auf unterrichtsfreie Zeiten

Teilnehmer	halbtägig/ unterrichtsfrei	1-tägig	mehrtägig	Summe
Mittelthüringen	1565	553	85	2203
Südthüringen	1635	12	0	1647
Nordthüringen	3071	101	0	3172
Ostthüringen	2511	173	34	2718
Westthüringen	1404	157	0	1561

Gesamt	10186	996	119	11301
---------------	--------------	------------	------------	--------------

Ca. 90% der Teilnehmer an regionalen Veranstaltungen besuchen Veranstaltungen in der unterrichtsfreien Zeit.

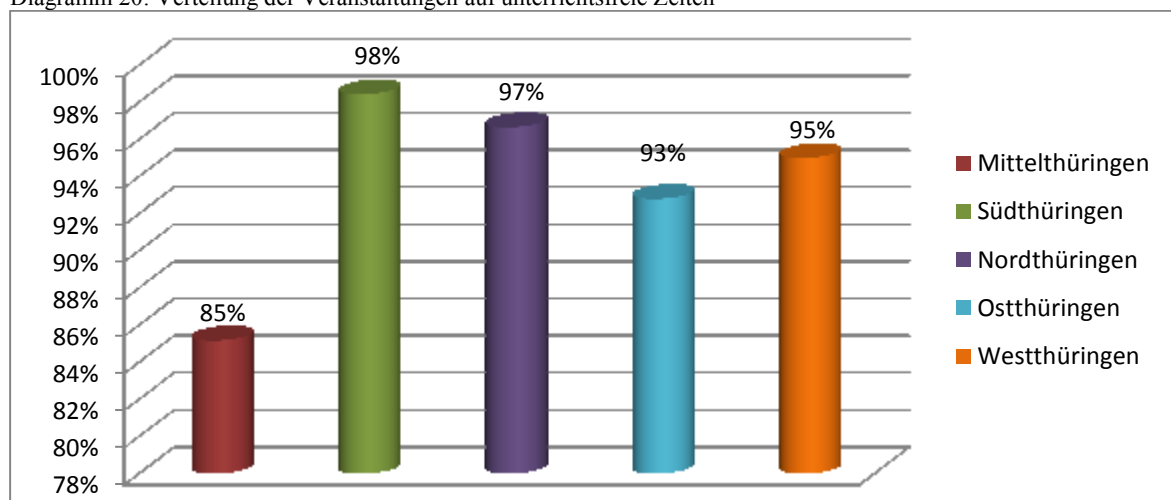
Diagramm 21: Verteilung der Teilnehmer auf unterrichtsfreie Zeiten

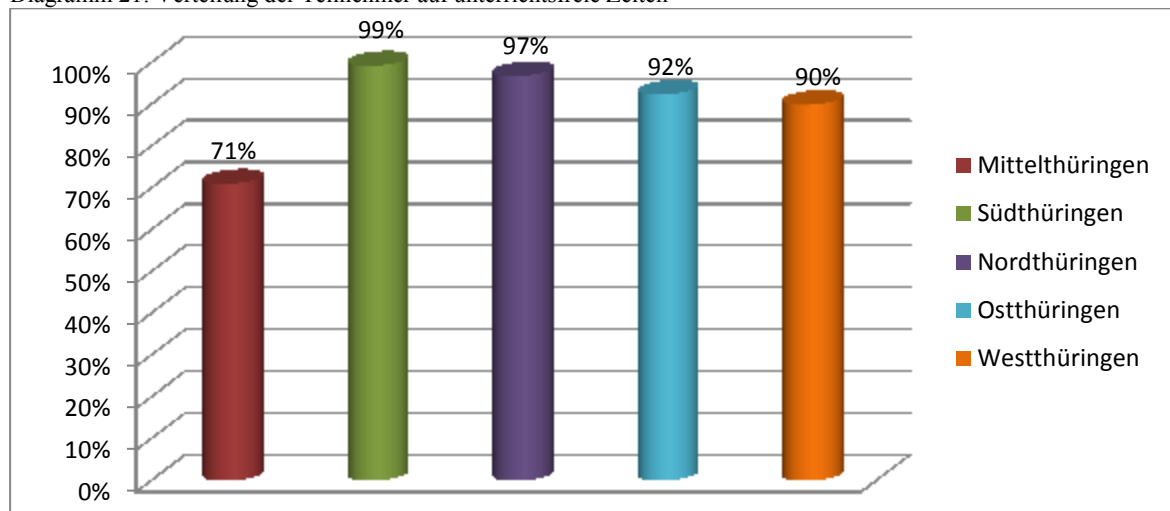

5. Innerschulische Fortbildungsveranstaltungen

5.1 Grundsätzliches und Beteiligung der Schulen

Unter Einhaltung der Haushaltsgrundsätze wird den staatlichen Thüringer Schulen zur eigenverantwortlichen Gestaltung von Fortbildung ein Sockelbetrag von 500,00 Euro im Haushaltsjahr zur Verfügung gestellt.

Den berufsbildenden Schulen stehen zusätzlich zur fachlichen Fortbildung 1500,00 Euro zur Verfügung.

Auf der Grundlage einer Arbeitsvereinbarung zwischen der Einzelschule und dem ThILLM kann die Schule das Fortbildungsbudget für ein Haushaltsjahr nutzen. Das Budget ist ein Mittelrahmen zur Finanzierung innerschulischer Fortbildungen als wichtigem Element der Unterstützung bei der Arbeit am schuleigenen Profil, es fördert die Entwicklung von selbständigen und eigenverantwortlichen Schulen.

Unter dem Blickwinkel des eigenen Schulprofils, der Arbeitsvorhaben an der Schule und nach einer Analyse im Kollegium werden die Fortbildungen geplant.

5.2 Entwicklung der budgetierten Schulen

Tabelle 13:

Jahr	budgetierte Schulen	Gesamtzahl der staatlichen Schulen	in %
2000	623	1.090	57%
2001	875	1.077	81%
2002	754	1.040	72%
2003	654	998	66%
2004	616	962	64%
2005	562	937	58%
2006	556	923	60%
2007	542	906	60%
2008	508	888	57%
2009	516	881	59%
2010	407	876	46%
2011	402	865	46%
2012	346	857	41%
2013	373	857	44%
2014	368	853	43%
2015	316	847	37%
2016	303	834	36%

Diagramm 22: Entwicklung der budgetierten Schulen

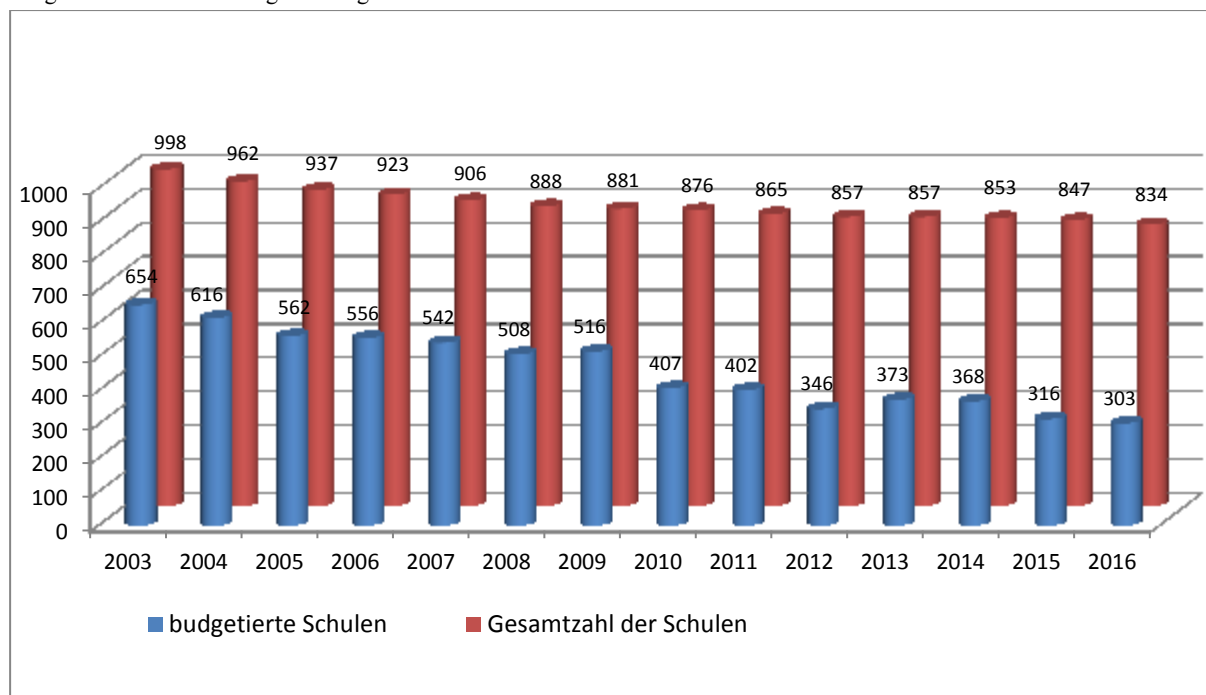

5.3 Statistische Angaben budgetierter Schulen für das Haushaltsjahr 2016

5.3.1 Anzahl der staatlichen Schulen, die mit einem Budget arbeiten (nach Schularten und Schulämtern strukturiert)

Tabelle 14:

	Grundschule	Regel- schule	Förder- schule	TGS	Gym- nasium	BbS	sonstige	gesamt	Anteil in %
SSA Mittelthüringen	26	11	9	7	7	9	4	73	49%
SSA Südthüringen	25	6	6	2	3	7	2	51	33%
SSA Nordthüringen	20	6	5	3	3	4	1	42	28%
SSA Ostthüringen	34	10	6	6	9	10	0	75	35%
SSA Westthüringen	28	13	6	3	5	7	0	62	37%
gesamt:	133	46	32	21	27	37	7	303	36%
Gesamtzahl der Schulen:	413	187	56	44	85	41	8	834	
Anteil in %:	32%	25%	57%	48%	32%	90%	88%	36%	

Diagramm 23: Anzahl der budgetierten Schulen / alle Schulen pro Schulamt



Diagramm 24: Anzahl der budgetierten Schulen / Gesamtzahl der Schulen pro Schulart



Diagramm 25: Anteil der budgetierten Schulen / Gesamtzahl der Schulen pro Schulart

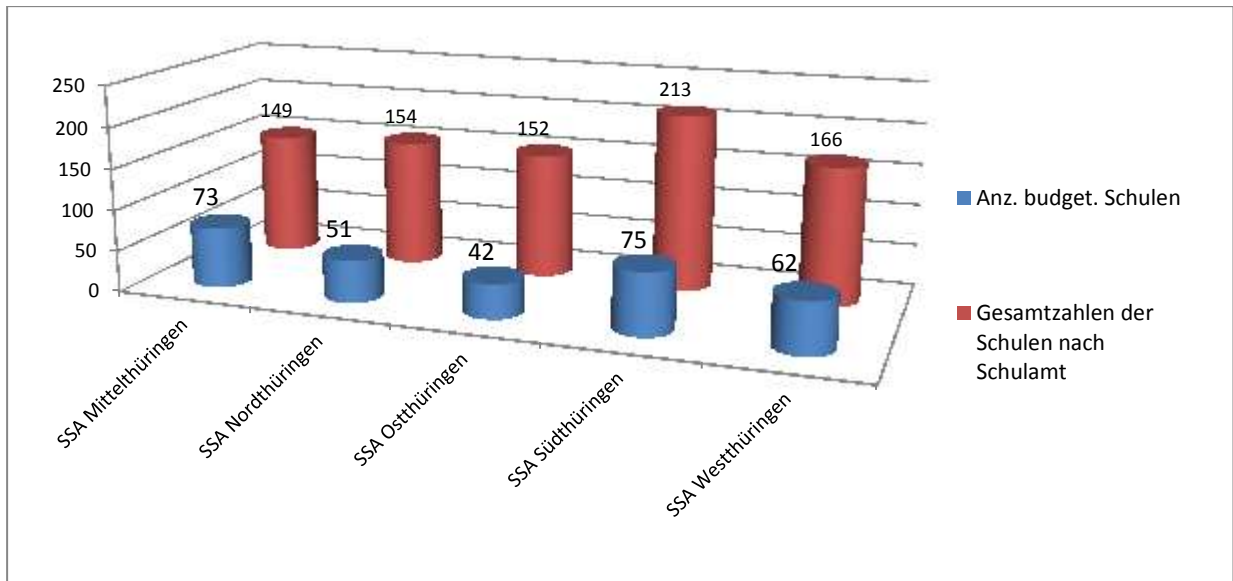

Diagramm 26: Anteil der budgetierten Schulen / Gesamtzahl der Schulen pro Schulart

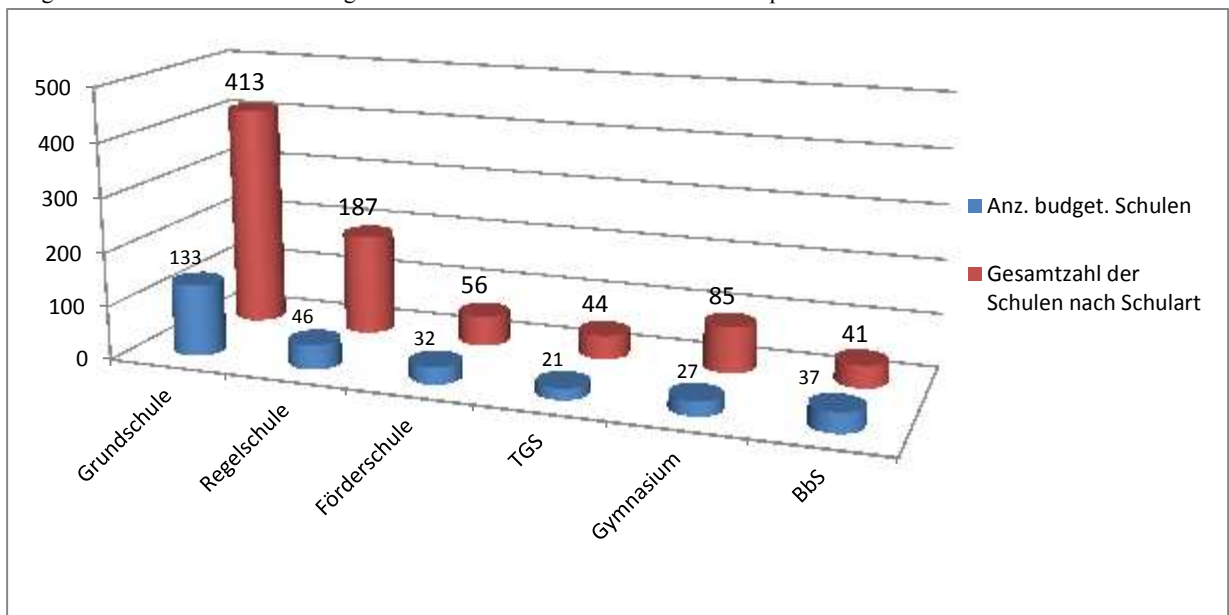

5.3.2 Übersicht der durchgeführten Veranstaltungen

Im Berichtszeitraum wurden in **688** innerschulischen Veranstaltungen für Thüringer Lehrer **7146** Teilnehmer registriert. Personen, die an mehreren Veranstaltungen teilgenommen haben, wurden auch mehrfach gezählt.

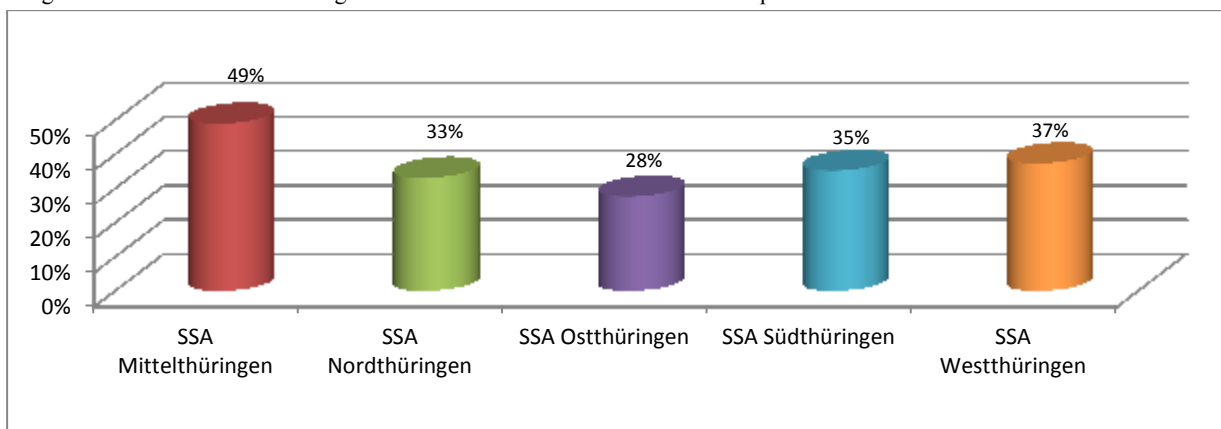
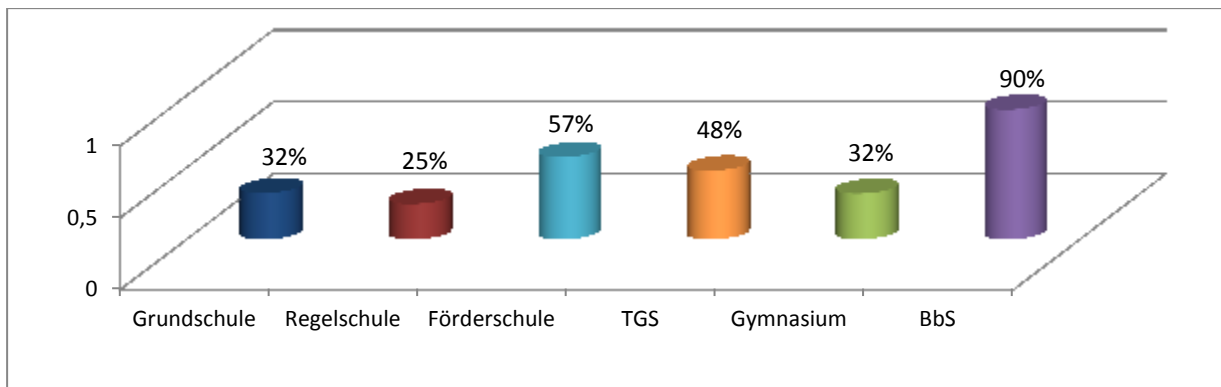
Tabelle 15: Verteilung der Veranstaltungen und Teilnehmer auf Schularten

Schulart	Veranstaltungen	Teilnehmer
Grundschule	238	2021
Regelschule	66	857
Förderschule	63	981
Gymnasien	55	1176
Berufsbildende Schulen	220	1182
Thüringer Gemeinschaftsschule	34	736
Sonstige	12	193
Gesamt	688	7146

Diagramm 27: Anzahl der Veranstaltungen bezogen auf die Schulart



Diagramm 28: Anzahl der Teilnehmer bezogen auf die Schulart



5.3.3 Schwerpunkte der Fortbildung

Schwerpunkte der Fortbildung bestanden in:

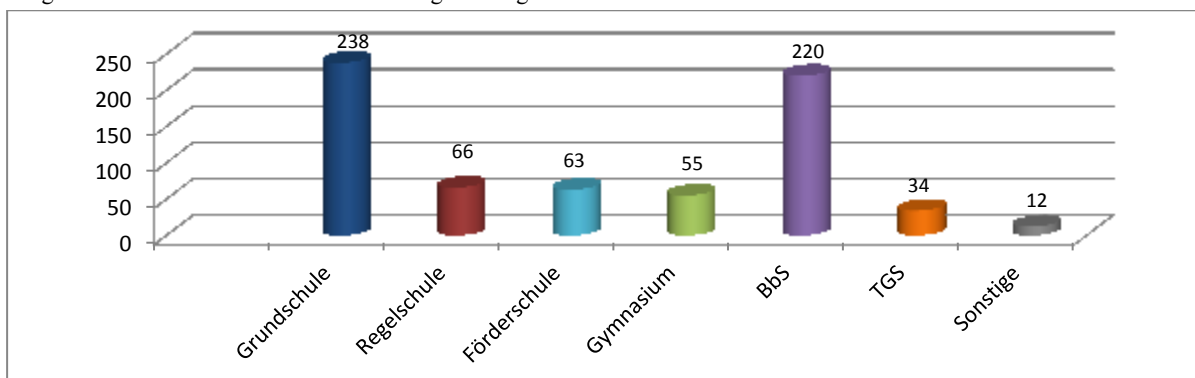
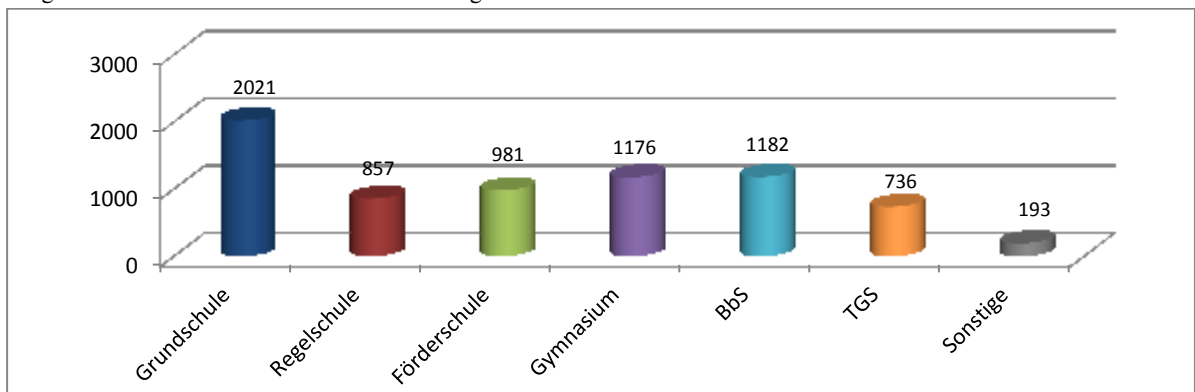
- Schulentwicklung (SE)
- Fachfortbildung
- Pädagogik/ Psychologie/ Gewalt (P/ P/ G)
- PC und Medien
- Sonderpädagogische Förderung/ Inklusion (SPF)
- Förderung und Begabung

Die nachfolgende Tabelle gibt einen Überblick über wichtige Fortbildungsschwerpunkte und die Anzahl der Veranstaltungen in Abhängigkeit von der Schulart.

Tabelle 16: Verteilung der Veranstaltungen auf Fortbildungsschwerpunkte bezogen auf Schularten

	SE	Fachfortb.	P/ P/ G	PC/ Medien	SPF	Förderung
Grundschule	66	88	43	8	24	9
Regelschule	41	4	12	2	4	3
Förderschule	16	4	11	3	17	12
Thür. Gemeinschaftsschule	18	5	9	1	1	0
Gymnasium	24	5	12	4	7	3
Berufsbildende Schulen	39	129	22	20	3	7
Sonstige	4	3	3	0	1	1
Gesamt	208	238	112	38	57	35

Diagramm 29: Darstellung der wichtigsten Fortbildungsschwerpunkte

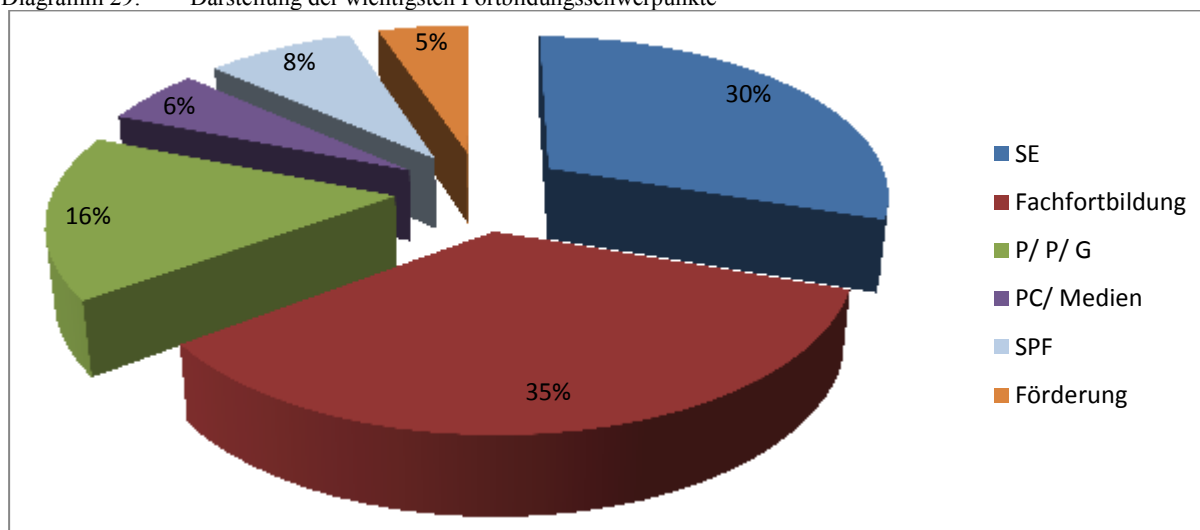

6. Tendenzen in der Fortbildung

Tabelle 17:

landesweit	2011	2012	2013	2014	2015	2016
Anzahl der Veranstaltungen	2371	2017	1763	1750	1518	1781
Anzahl der Teilnehmer	26865	26069	22021	20625	17003	21119

Tabelle 18:

regional (SSA)	2011	2012	2013	2014	2015	2016
Anzahl der Veranstaltungen	2613	2317	2506	2205	1200	1068
Anzahl der Teilnehmer	30667	22517	29209	25081	13815	11301

Tabelle 19:

innerschulisch	2011	2012	2013	2014	2015	2016
Anzahl der Veranstaltungen	1209	1103	1150	1017	513	688

Anzahl der Teilnehmer	15412	13341	13931	9696	6072	7146
-----------------------	-------	-------	-------	------	------	------

Diagramm 30: Anzahl der Veranstaltungen

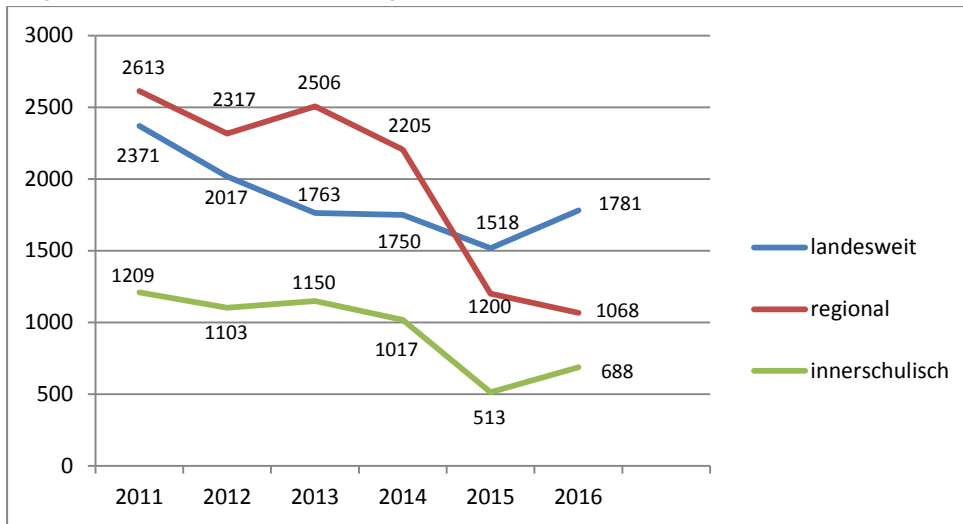

Diagramm 31: Anzahl der Teilnehmer

